

觀光・物產諮詢

一般社團法人 DMO八代

〒866-0861 八代市本町1丁目10-36
KUMANAN熊本熊主題觀光服務站
TEL/ 0965-31-8200



八代市觀光物產諮詢中心(JR新八代車站內)

〒866-0824 八代市上日置町4772-10
TEL/ 0965-35-6627

八代觀光諮詢中心(JR八代車站內)

〒866-0831 八代市萩原町1丁目1-1
TEL/ 0965-32-2436

日奈久溫泉觀光諮詢中心(日奈久YUME倉庫內)

〒869-5135 八代市日奈久中町516
TEL/ 0965-38-0267

五家莊觀光諮詢中心

〒869-4514 八代市泉町椎原148
TEL/ 0965-36-5800

八代市觀光振興課

〒866-8601 八代市松江城町1-25 4樓
TEL/0965-33-4115 E-mail/kanko@city.yatsushiro.lg.jp

八代市官方網站

<https://www.city.yatsushiro.lg.jp/>



八代市 觀光導覽手冊

來
八代
玩吧



八代市官方吉祥物



名 稱：吉古旺
出 身：八代市日奈久
誕 生 日：11月11日
最愛吃的食物：日奈久竹輪
尊敬的對象：熊本熊前輩

詳情請掃描QR碼



W E L C O M E

中文繁體版

來
八代
玩吧

T

O



Y A T S U S H I R O

八代市 觀光導覽手冊

詳情請掃描 QR 碼



八代觀光入口網站
來八代玩吧
Kinasse Yatsushiro



讓八代觀光更便利更有趣



八代
觀光 d 導覽



立即註冊(Line)

來八代玩吧



歡迎來到八代市！
這裡是一座擁有美麗大自然
及悠久歷史和豐富美食的城市。
被溫暖的氣候所環繞的八代，四季風景都會讓您心曠神怡。
與當地人的溫馨交流，
將八代的魅力完整地呈現給您。

CONTENTS

海上體驗・河上體驗	p.04 ~ 05
騎自行車暢游八代	p.06 ~ 07
露營與大自然體驗	p.08
鄉裡的恩惠體驗	p.09
秘境五家莊	p.10 ~ 11
環游東陽町石橋	p.12 ~ 13
熊本熊港口八代	p.14
歷史悠久的城下町八代	p.15
日奈久溫泉街漫游	p.16 ~ 18
湯之鄉 八代溫泉館	p.19
八代美味・好物	p.20 ~ 21
八代美食	p.22 ~ 23
八代花曆&活動行事曆	p.24 ~ 25
地圖，交通，住宿	p.26 ~ 27

標誌說明

-  地址
-  營業期間
-  營業時間
-  費用
-  公休日
-  資訊窗口
-  停車場
-  洗手間

MAP ●-1 P顯示於26頁及27頁地圖中的位置

※相關資訊可能會有所變更，請提前確認



五家莊的紅葉

八代妙見祭

期待您的蒞臨， 美味・樂趣 充滿心動的八代，

八代全國
煙火競技大會

水島的夕陽

八代城遺址的櫻花

日奈久溫泉金波樓

東陽町的笠松橋

用五感來盡情享受八代的 海和河川吧!

ENJOY YATSUSHIRO'S SEA AND RIVER



面對球磨川河口的八代市，在大海與河川中到處充滿了「乘坐」「採集」「品味」的活動。透過觸碰到水，感受到風，聞到海潮的香氣，盡情享受八代的戶外魅力吧!



看影片掃這裡!



01



鮮味十足，令人無法抗拒的美味

鏡Oyster House

由鏡Oyster House生產部營運，現採牡蠣，炭火鮮烤美味可口。受到八代海的恩惠孕育而成的新鮮牡蠣，肉質厚實，加上濃郁奶油香的美味令人難以抗拒!

- 📍 八代市鏡町北新地(防護堤旁)
- 📅 12月~2月
- 🕒 平日/10:00~16:00, 週六週日・國定假日/10:00~17:00
- 📝 ※活動期間依收穫狀況可能有變動
- 🛋 休息日不固定
- 📞 鏡Oyster House TEL 0965-53-9352
- 🅐 有
- 🅑 有

MAP B-1



02

來挖掘來自八代海的恩惠吧!



潮間帶撿貝殼

鏡町漁協在5月黃金週前後，於八代市鏡町北新地的海岸舉辦潮間帶撿貝殼的活動。主要可採集到的是蛤蜊。沒有工具租借，請自備耙子與水桶。根據潮汐狀況，活動期間會有變化，請提前確認。



- 👤 國中生以上一次1,000日圓，國小生以下免費 每人上限2kg
- 📞 鏡町漁協 TEL 0965-53-9121
- 🅐 有
- 🅑 有

MAP B-1

03

在無人島上享用新鮮捕獲的海鮮



美味滿載!

八代舟出浮

*在船上享用現撈新鮮海鮮

「舟出浮」是起源于將軍時期的休閒活動。搭乘漁船參觀傳統捕魚後，再登上附近的三島大口品嚐現撈的魷魚、螃蟹等海鮮吧!



- 📅 4月~11月
- 🕒 3小時30分
- 📍 MAP A-2
- 👤 贈送海鮮套餐/1~5人 35,000日圓(基本費用・每增加1人+5,000日圓) 不含伴手禮方案/1~6人 31,500日圓(基本費用・每增加1人+4,500日圓) ※以上價格不含稅
- 📞 八代觀光資訊中心 TEL 0965-32-2436 ※預約請於提前一週完成
- 🅐 有
- 🅑 碼頭有停車場

04

滑行水面，爽快極致，盡情享受球磨川!



SUP&皮艇

SUP(漿板)意味著在浮於球磨川上的板子上站立，划動槳前進的水上活動。船類型是為充氣式的皮艇(別稱DUCKY)。穿著救生衣並由教練陪同，讓人安心。

- 👤 SUP/1小時1人3,300日圓 皮艇/2小時1人9,200日圓
- 📝 ※皆包含救生衣與划槳等租借費用



📞 NPO法人KUMAMOTO遊玩LABO TEL 0965-37-8266・手機 080-4348-1100



日本遺產
JAPAN HERITAGE

**石匠們建設
八代的軌跡隨
處可見**

~石匠之鄉傳承的石造工藝遺產~

在熊本，至今仍保留著許多傳統的「眼鏡橋」。這些橋樑的大多數是由八代土生土長的石匠們親手打造的。

他們的技藝在全國廣受讚譽，曾參與神田筋遠眼鏡橋（東京都・萬世橋），以及國寶通潤橋（山都町）建設工程。

他們的精湛技藝名聲遠揚，使八代被譽為「石匠之鄉」。

由這些石匠所建造的橋樑及其相關的25項文化財，被認定為日本遺產。



日本遺產官網



八代を創造した石匠たちの軌跡

石匠の郷に因づく 石造りのレガシー



迎著海風騎行於水島旁。
沿地勢平緩的海岸線，騎行順暢。

感受海風，沿海騎行之旅

海岸路線 新八代站 ⇄ 日奈久溫泉

往返48公里
約120分鐘

初級



一邊眺望八代海，一邊騎行於圍墾地上，在日奈久溫泉稍作休息，折返點水島是景行天皇巡幸九州時駕臨過的！名勝之地，途經溫泉神社，也可泡溫泉放鬆身心。回程途中別忘了在「八代YOKATOKO物產館」選購當地特產，完美結束旅程！



感受八代之風，了解八代歷史

租借自行車暢遊推薦路線

戶外活動諮詢站八代

MAP B-2

提供迷你自行車與登山車租借服務。兩種車型皆配備電動輔助功能，騎乘輕鬆不費力。安全帽也可以一併出租。建議透過網站預約更方便。

八代市上日置町4774-2 (JR新八代駅東口隣)

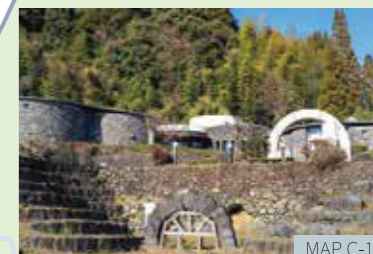

MAP C-1

可了解種山石匠歷史的工匠館

東陽石匠館

重見橋



MAP C-2

笠松橋以其優美曲線著稱

笠松橋

終點

巡遊日本遺產之旅

石匠之鄉路線 新八代站 ⇄ 笠松橋

往返33.6公里
約90分鐘

中級

騎經一望無際的燈心草、柑橘與薑田，感受四季更迭的田園風光，最終抵達動漫聖地「笠松橋」。由石匠打造的眼鏡橋等豐富景點，看點十足。在東陽休息站稍作休息，盡情欣賞寧靜的里山風景。

經過架於河俣川上的谷川橋建於1929年（昭和4年），是一座相對較新的眼鏡橋。

MAP C-2



日奈久溫泉街入口為散步的起點



露營與 大自然體驗

依自己喜好風格盡情享受
戶外綠地空間



遙拜八之字廣場

在寬廣的河堤上，擁有約68座網球場
大的自由空間！旁邊就有停車場，搬
運重物也很輕鬆方便。可以搭帳篷烤
肉BBQ，或是遛狗一同奔跑，各種樂
趣任你選擇。

MAP B-2

- 📍 八代市渡町字瀨脇1267番地
- 🕒 24小時
- 💰 免費
- 📅 全年無休
- 📞 八代市觀光振興課
TEL 0965-33-4115
- ✅ 有

※「包場使用需預約」

八代的大自然 就是天然遊樂場！



白天可眺望長崎縣雲仙的山頂景色
夜晚在可環視360度的迴廊中，盡享星光閃爍的夜晚

坂本八龍天文台

晴朗的夜晚可觀賞滿天星
辰，白天或陰天時則可在天
文館內體驗星空。還有小木
屋可供住宿，就算玩到晚上
也可以直接過夜。

MAP B-3

- 📍 八代市坂本町中谷335-2
- 🕒 13:00~22:00(受理至21:30)
- 📅 週二、週三/1月1日及12月31日
- 📞 坂本八龍天文台
TEL 0965-45-3453
- 📅 有
- 📅 有



五家莊溪流露營地

設有5棟小木屋與常設帳篷，租借
裝備也相當齊全。

- 📍 八代市泉町樺木77-1
- 🕒 入住時間 14:00~17:00
退房時間~10:00
- 📞 TEL 0965-67-5372(平家之里 接待處)
- ✅ 有

MAP F-2

在美麗溪流
中戲水或釣魚。



用炭火烤出極品山女魚，
享受日式BBQ！



坡上露營場

SAKAYORIKAMI CAMPSITE

設施可整棟包場使用，無論幾人住宿，
每晚僅需1萬日圓！還可在清澈溪流中戲
水，夏季還能挑戰流水素麵。

- 📍 八代市東陽町河俣3623
- 📞 TEL 070-8582-2526

MAP C-2



鄉里 恩惠 體驗

從新鮮採摘體驗到
手工活動，在八代可
以盡情享受一切。



在大自然中
尋找美味寶藏

農園採收體驗

親手採摘無農藥精心栽培種植的水果。
還能購買新鮮水果。

株式會社 橋永農園

- 📍 八代市東陽町河俣3517
- 📅 藍莓 / 6月中旬~8月中旬，
栗子 / 9月上旬~中旬
- 🕒 9:00~16:00(惡劣天氣休業)
- 📞 TEL 070-8582-2526
- 📅 有
- 📅 有



日本第一的燈心草產地
才能夠體驗到

製作迷你燈心草榻榻米

體驗用充滿清香的燈心草製作迷
你榻榻米。可作為相框或小物擺
件，親手製作屬於自己的作品。最
後還能品嚐榻榻米冰淇淋，享受傳
統與美味的獨特時光。



稻田有限公司

- 📍 八代市鏡町內田438-2
- 🕒 10:00~12:00/13:30~16:00
- 📞 TEL 0120-193-017
- 📅 有
- 📅 有

MAP B-1



製作獨一無二的
熊本熊手提包

熊本熊手提包DIY

從眾多熊本熊貼紙中挑選自己喜歡
的，隨意黏貼。像畫圖一樣貼上去，就
能完成屬於自己的特別手提包。

有限會社 UNIX

- 📍 八代市上片町1583
- 🕒 9:00~17:00(最終受理時間為16:00)
- 📞 0965-32-7474

MAP B-2



五家莊，絕美景緻，360度無死角

秋色 全景照片

整座山宛如

五家莊—仁田尾，葉木，樺木，久連子，椎原五家莊，四面環山，是平家落人傳說的地方。初夏時，綠意盎然，而在紅葉季節，更是被“秋色的全景”所裝飾。另外，刺激十足的吊橋與壯麗的瀑布等，都充滿魅力。

照片為樺木的吊橋

看影片掃這裡！



樺木吊橋

並排架設的罕見“親子吊橋”

樺木吊橋是一座並排架設的“親子吊橋”，上方是72公尺長，35公尺高的“綾繩橋”，下方則是長59公尺，高17公尺的“杜鵑橋”。從觀景台可一覽兩座橋的美麗景象。

免費 有 有 MAP F-2

梅之木轟公園吊橋

全長116公尺，是五家莊最長的吊橋。沒有繩索或支柱，彷彿在空中漫步。從55公尺的高度俯瞰，景色震撼無比。務必要親自體驗這壯麗的峽谷景觀。

免費 有 有 MAP E-2

感受水花飛濺與壯麗景色

梅檀轟瀑布

水花高達70公尺，是五家莊的代表性壯麗瀑布。可以從觀景台俯瞰，也可以下到瀑布底部，感受飛濺的水花。全身體驗這壯觀的景象。

免費 有 有 MAP E-2

被譽為西日本比叡的寺廟



釋迦院

創建於799年(延曆18年)，由桓武天皇的勅命所建，是天台宗的寺廟。也被稱為“無病寺”，因為長期患病的人很少。每年4月8日會舉行釋迦院花祭，慶祝釋迦牟尼的誕生。

有 有 MAP D-1
八代市泉町柿迫5536

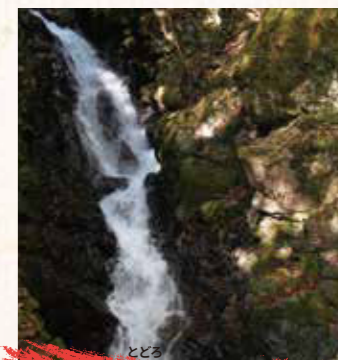

梅之木轟瀑布

因吊橋的建成可以輕鬆到達“幻之瀑布”

落差達38公尺的瀑布，原本因為險峻的地形而不容易到達，但現在通過梅之木轟公園吊橋，大家可以輕鬆抵達瀑布底部。

免費 有 有 MAP E-2

介紹充滿浪漫色彩的落人傳說

五家莊 平家之里

訴說著平家落人傳說的觀光設施。這裡有用紙工藝重現壇之浦之戰的雕像展館，還有上演的神樂的能舞台(每年一次)。此外，還有擺放古老物品的倉庫和有圍爐的古老民宅。



八代市泉町樺木160-1 MAP F-2
4月~11月/9:00~17:30
12月~3月/9:00~17:00
每週二、年末年初
高中生以上410日圓、國小、國中生200日圓
五家莊 平家之里
TEL 0965-67-5372

有 有



樺木神樂

古人曾隱居的府邸參觀



緒方家

MAP E-2

八代市泉町椎原46
TEL 0965-67-5118



左座家

MAP E-2

八代市泉町仁田尾64
TEL 0965-67-5510

緒方家傳說是在壇之浦戰中戰敗的平清經的後代，緒方紀四郎盛行所住的合掌造型府邸。這裡還有隱密房間等，落人傳說的痕跡可見一斑。左座家是傳說中菅原道真之嫡長子為了避開藤原家族的追捕而隱居此地。

4月~11月/9:00~17:30、12月~3月/9:00~17:00
每週二、年末年初
高中生以上200日圓、小、中學生100日圓
有 有

如同在空中行走的感覺，這是無可取代的體驗

歷史和石匠之鄉東陽町

東陽町，石匠的故鄉。由在舊種山地區蓬勃發展的「種山石匠」打造的眼鏡橋分部在各處，至今仍與日常生活融為一體。

曲線之美與工藝相得益彰

笠松橋

據說是由代表種山石匠的石匠橋本勘五郎建造的，長22.75公尺。它是動漫《夏目友人帳》中出現的聖地之一，晚上有夜間點燈秀。

MAP C-2



施工期間的照片仍然保留著

谷川橋

它於1929年(昭和4年)在河俣川上建造，長21.38米，是為了連通河俣阿蘇神社而建造的。

MAP C-2

建立眼鏡橋的技術

鍛冶屋下橋

傳說種山石匠的史祖，林七於文化年間(1804~1818)左右建造。長度7米多。

MAP C-1



生薑香氣瀰漫的梯田景色

美生地區的生薑梯田

由當地居民及石匠建造的梯田，風景如畫，被選為日本梯田百景之一。至今，東陽町特產的生薑仍持續栽培，展現出傳統與自然和諧共存的美景。

MAP C-2

看影片掃這裡！



東陽石匠館

八代市東陽町北98-2
9:00~16:30
(入館截止至16:00)
週一(遇國定假日時照常營業)
東陽石匠館
TEL 0965-65-2700

MAP C-1

學習和體驗石橋的奧妙，一起體驗吧！

此處展示大量與種山石匠及全國各地的石橋相關資料。您可以了解前人在運輸以及組裝石材的深奧技能，並可以親自體驗輪子，滑輪，槓桿以及滾輪。

石匠的創意妙想



日式扭型石燈籠

若宮神社的燈籠，其胴部呈90度旋轉設計，為橋本勘五郎的作品。而菅原神社的燈籠更加扭曲，是石匠文八的作品。

MAP C-2

用餐，購買，輕鬆愉快的時光



道之驛 東陽

「東陽交流中心Seseragi」於2021年作為東陽道之驛重新開業。設有當地生產的蔬菜直營店，餐廳，溫泉館以及土特產品銷售的複合型設施。

八代市東陽町南1051-1
依設施或店鋪有所不同
週三(遇國定假日時照常營業·菜摘館將營業)
道之驛 東陽
TEL 0965-65-2112



MAP C-2

生薑與冰淇淋!? 意外的絕妙搭檔

生薑霜淇淋

在奶滑細緻的冰淇淋上，搭配口感清爽的薑汁果醬。

生薑成分對皮膚溫和滋潤

生薑肥皂

在植物來源的肥皂中添加生薑粉，清爽潔淨，讓肌膚更加光滑細膩。

按黃金比例稀釋味道絕美

生薑的黃金比率

由八代東高中與熊本縣立大學的學生合作開發的濃縮薑汁汽水。將其與熱水，汽水或白開水以3:1的黃金比例混合享用。

生薑美食 & 生薑商品等 您品嚐

使用無生青味且清爽可口的醬汁

生薑披薩

100%日產，無添加劑的健康披薩。用東陽產生薑製的招牌醬汁是其一大亮點，清爽可口。



必須常備! 3種調味料

生薑糖漿，生薑醬油，生薑柚子醋

生薑獨特的濃郁甜味「生薑糖漿」，添加柑橘榨汁的「生薑柚子醋」。九州產的微甜口味「生薑醬油」與生馬肉片，豆腐以及生魚片完美搭配!

海上之門-八代港，

世界最大的熊本熊

等待您的到來！

熊本熊港口八代



八代市新港町1-25
9:00~17:00
週三、年始年末
*若週三遇節慶、活動、郵輪停靠等特殊開園的情況，則隔日平日為休園日

公園管理辦公室
TEL 0965-44-9040

有
有

※店舖不定期營業

詳情請查看官網

MAP A-2

歡迎隨時來放鬆漫步

在遊輪停靠的八代港，許多熊本熊熱情迎接您。在寬廣的草坪上盡情玩耍，品嚐當地的特產及美食。漫步在公園時，試著數一數有多少隻熊本熊吧！



以十二生肖為主題的熊本熊系列，稱為「十二生肖熊本熊」。



熊本熊在這裡歡迎您



當遊輪停靠時，遊輪的完美弧線就在眼前！



在鬱鬱蔥蔥的日式花園中放鬆身心



熊本熊從樹木中冒出來



似乎可以聽到 54 隻熊本熊合唱團的歌聲

八代-歷史悠久的城鎮



別緻的庭園，四季更迭的美景

松濱軒 國家指定名勝

八代市北之丸町3-15
TEL 0965-33-0171

每週一(若遇國定假日則順延至隔日)，盂蘭盆節(8月13日~15日)，年始年末(12月29日~1月4日)

有
有

MAP B-2



日本三大妙見之一 八代神社(妙見宮)

八代市妙見町405
TEL 0965-32-5350

有
有

MAP B-2

在當地被稱為「妙見桑」，深受大家喜愛。院內設有展覽館，展示秋季大典「八代妙見祭」所使用的物品。



八代藩主 有緣的寺廟

春光寺

在寺廟的本堂安置八代城主松井家的牌位，在寺廟後面建有墳墓。每年六月，紫陽花迎來最佳觀賞期。

八代市古麓町971
TEL 0965-32-5557

有
有

MAP B-2

八代的將軍・松井家 管轄的八代城鎮



MAP B-2

八代市西松江城町12-35
TEL 0965-34-5555

有
有

MAP B-2

堅固的石垣從江戶時代沿用至今
八代城遺址

建於1622年。現存的石垣和護城河讓人想起過去的雄偉城堡。同時也是賞櫻勝地。

八代市松江城町7-34
八代市文化振興課
TEL 0965-33-4533

有
有

MAP B-2



將民俗傳統藝能 傳承給下一代

八代民俗傳統藝能傳承館

八代妙見祭典的花車和八代的民俗傳統藝能的相關展示，此外還可以體驗傳統藝能。

八代市西松江城町1-47
每週一(遇國定假日時改為隔日)年始年末(12月29日~1月3日)

TEL 0965-37-8737
免費

有
有

MAP B-2

齊聚一堂了解 八代從古自今的歷史及文化

八代市立博物館 未來之森博物館



博物館內有關於八代文化及歷史的介紹，且因由世界級建築師伊東豐雄設計的建築而聞名。

八代市西松江城町12-35
TEL 0965-34-5555

有
有

MAP B-2



拿著竹輪

漫步



看影片掃這裡!



邊吃邊走，悠閒度過， 日奈久溫泉

擁有600年歷史的溫泉街，瀟灑著悠久的風情，復古的氛圍。一邊品嚐名產「日奈久竹輪」，一邊悠閒地漫步街頭。建議親自感受高田陶瓷或竹工藝等的魅力。

彷彿能聽到山頭火詩人的氣息

ORIYA



1930年(昭和5年)排句詩人・種田山頭火曾經住宿地「ORIYA」現存至今，他所住的房間也保持原樣。現在沒有做為住宿使用，歡迎參觀。

MAP A-3

- 📍 八代市日奈久中町516
- 🕒 9:00~17:00
- 📅 第三週的週二
1月1日~3日
- 💰 免費
- 📞 日奈久溫泉觀光諮詢中心
(日奈久YUME倉庫內)
TEL 0965-38-0267
- 🅐 可停在觀光諮詢中心的停車場
- 🅑 無

可眺望八代海及溫泉街，
已列為八代市有形文化財產

日奈久溫泉神社

沿著石階攀登，可抵達高台上的神社。其建立是為了祭祀市杵島姬命。神廟的精美雕刻不容錯過。

- 📍 八代市日奈久上西町401
- 🕒 有
- 🅐 無

MAP B-3



慢慢逛溫泉街變成 日奈久達人吧!



散步巷弄

溫泉街上，木製三層旅館鱗次櫛比，薩摩街道沿線還保留著白牆和海鼠牆的老宅。手拿日奈久竹輪，悠閒地尋找復古風情，最後泡個足湯或溫泉放鬆身心，消除疲勞吧!



用炭火烤香味更上一層樓

親自烤日奈久竹輪體驗



不容錯過

使用新鮮白肉魚製作的日奈久特產竹輪。用炭火現烤後，香氣四溢，肉質厚實，Q彈的口感，無法抗拒的美味!

- 📍 日奈久溫泉中心前廣場
- 🕒 10:00~17:00
※體驗約30分鐘，詳情請諮詢
- 💰 1~10名10,000日圓
※從第11人開始，每增加1人加收1,000日圓。
- 📞 一般社團法人DMO八代
TEL 0965-32-2436
※需在一週前完成預約

MAP B-3



推薦拍下紀念照!



因將軍和山頭火都曾在這裡下榻而聞名的溫泉

泡各式溫泉

放鬆身心



日奈久溫泉中心 (晚白湯)

細川藩直營的溫泉起源，於2009年(平成21年)迎來開湯600年，並以「晚白湯」之名重新開幕。

- 📍 八代市日奈久中町316
- 🕒 10:00~22:00
- 📅 每月第三週的週二、元旦
- 📞 日奈久溫泉中心
TEL 0965-38-0617
- 🅐 有



※費用請確認官網



泡足湯為免費!



- 3F 包廂式湯屋 依先後次序
- 2F 大型浴池 桑拿 露天溫泉
- 1F 公共浴場 特產專賣區

正宗日奈久竹輪店!

現烤出爐，
熱騰騰的，
快來嚐嚐!



富含鮮魚美味的日奈久竹輪「道地風味」是最受歡迎的送禮佳品。也可單支購買!

- 片山竹輪蒲鉾店
- 🕒 8:00~17:00
- 📅 週三
- 📞 TEL 0965-38-0045

- 虎屋蒲鉾店
- 🕒 9:00~18:00
- 📅 休息日不固定
- 📞 TEL 0965-38-0179

- 岩崎水產加工
- 🕒 9:00~18:00
- 📅 週二
- 📞 TEL 0965-38-0179

- 日奈久車站竹輪
- 🕒 13:00~19:00
- 📅 休息日不固定
- 📞 TEL 0965-38-0790

- 湯野竹輪蒲鉾店
- 🕒 7:00~18:00
- 📅 休息日不固定
- 📞 TEL 0965-38-0833





尋訪日奈久的工匠

日奈久的竹編工藝

以精湛技藝溫暖
並豐富日常生活



店主桑原哲次郎先生從竹子的採伐到加工，全程親自主持製作。他充分展現竹子獨特的優美與柔韌性，透過堅固且精緻的工藝，打造出充滿溫潤的作品。隨著時間，竹器將愈發光澤動人，別具一格，為日常生活增添一抹雅緻與豐富。

- 📍 八代市日奈久中町315 MAP B-3
- 🕒 8:00~17:00
- 📅 週二
- 🏠 桑原竹編工藝店
- ☎ TEL 0965-38-0336
- 🅑 有



看影片掃這裡！▶



八代(高田)燒上野窯

以典雅的色澤為特色
備受細川家族喜愛的古陶



江戶時代初期，細川家改封至肥後國，上野喜藏陪伴細川家到在日奈久附近的八代郡高田鄉，隨後創立了八代(高田)燒。其特點是採用鑲嵌技法，在半乾的陶坯上雕刻紋樣，並在凹陷處嵌入長石。這種難度極高，工序繁多的技法被稱為「青瓷鑲嵌」，代代相傳。如今，第十二代傳人上野浩之先生與長子浩平先生共同守護這項傳統工藝。工坊內擺放著色調高雅，造型端正的陶藝作品，令人讚嘆不已。可刷卡購買。

- 📍 八代市日奈久東町174 MAP B-3
- 🕒 9:00~18:00
- 📅 休息日不固定
- 🏠 八代(高田)燒上野窯
- ☎ TEL 0965-38-0416
- 🅑 有

Facebook



溫泉鄉八代



溫泉設施 夢AKARI

溫泉在道之驛，不僅可以購物還可以享受多樣的泡湯樂趣



大型浴池，露天溫泉，包廂式溫泉以及桑拿等能夠享受多樣泡湯方式。不只是當地人也有很多從遠方來的回頭客，人氣極高的溫泉館。



- 📍 八代市東陽町南1051-1(道之驛東陽)
- 🕒 10:00~20:00
- 📅 週三(遇國定假日時改為隔日)
- ☎ TEL 0965-65-2112
- 🅑 100台
- 💰 成人520日圓 70歲以上310日圓
- 👦 兒童(4歲~國小生)250日圓
- 🏠 有包廂式溫泉

備品

毛巾(付費)、吹風機、沐浴乳、護髮洗髮精

MAP C-2



坂本溫泉療癒之家

在田園鄉村放鬆身心

位於山間田園小鎮的溫泉館，泉質為對肌膚溫和的鹼性單純溫泉，也以美容溫泉而聞名。每日的疲憊在此得到舒緩，讓身體充電。



- 📍 八代市坂本町鶴嶺893
- 🕒 12:00~20:00(受理至19:30)
- 📅 週二、12月31日、1月1日
- ☎ TEL 0965-45-8820
- 🅑 20台
- 💰 成人360日圓
- 👦 3歲~國中生260日圓
- 未滿3歲免費

備品

毛巾(付費)、吹風機、沐浴乳、護髮洗髮精

MAP B-3



坂本溫泉中心球麗溫 (KUREON)

充滿大自然樂趣的溫泉館

注重木材質感的木造溫泉館。泉質為滑潤的鹼性單純泉，露天溫泉可欣賞大自然美景，讓人感到放鬆和療癒。



- 📍 八代市坂本町川嶽1091
- 🕒 10:00~20:00(受理至19:30)
- 📅 週四(若遇假日照常營業)、12月31日、1月1日
- ☎ TEL 0965-45-8814
- 🅑 60台
- 💰 成人500日圓
- 👦 3歲~國中生310日圓、未滿3歲免費
- 🏠 有包廂式溫泉

備品

毛巾(付費)、吹風機、沐浴乳、護髮洗髮精





八代的美味與好物 聚集在這裡

白豆沙與晚白柚，
甜酸絕配的日式甜點

晚白柚點心
在清甜的白豆沙中，淡淡地散發出八代特產晚白柚的風味。



八代YOKATOKO物產館

TEL. 0965-32-3600
八代市上日置町4459-1
MAP B-2

日本第一產地！
各類多樣商品廣受歡迎

燈心草商品

八代因是日本最大的燈心草產地而聞名。不僅用於製作榻榻米，也廣泛應用於坐墊，杯墊，草鞋等多種相關產品。



盡享八代的每個季節
本地啤酒，限量供應

蕃茄啤酒ICI(志)，生薑啤酒NI(式)，
晚白柚啤酒SUN(參)，米啤酒SHE(四)
採用八代特產釀造的精釀啤酒



獨特的柚子風味
美味無法抗拒！

柚子之泉
使用八代產整顆柚子製成的冰淇淋。
柚子的香味及牛奶的濃郁口感堪稱絕妙。



整條香魚，豪華便當

鮎屋三代
已有 100 年歷史的人氣老店的便當。用秘傳醬汁嫩煮的香魚，連魚骨都很軟爛。

賴藤

TEL. 0965-33-1145
八代市萩原町2丁目1-6
MAP B-2



使用本地食材
八代獨有的餅乾

八代風菓
八代市出產的八兵衛蕃茄，晚白柚，燈心草和茶葉，米粉是熊本產。



最早品種的橘子果凍

高田橘子果凍
這款果凍採用了傳說中的日本最早品種的橘子。



Bombe

TEL. 0965-35-0090
八代市松江町588-5
MAP B-2

後韻清爽！
50多年來深受大家喜愛

檸檬蛋糕
海綿蛋糕中的檸檬果泥十分獨特，滿滿的檸檬色巧克力也非常美味。



田代福進堂

TEL. 0965-34-2255
八代市萩原町2丁目8-15
準備搬遷

滿滿的奶油香氣，日本栗子費南雪

東陽之月 **季節性供應**

將東陽的栗子醬揉入麵團中，中心點綴的栗子餡如同月亮般引人注目。

Pâtissier Takemi

TEL. 0965-31-5269
八代市古閑上町9
MAP B-2

甜度適中
每天暢飲！

福之甜酒

由自家農場產大米製成的酒釀和大麥混合，甜度適中。

大黑屋飯店

TEL. 0965-34-0500
八代市麥島西町7-15
MAP B-2



滿滿豆沙餡，老字號名點

彥一最中
形狀像俗故事的主角彥一的最中。



彥一本舖

TEL. 0965-33-3515
八代市旭中央通1-1
MAP B-2

「八兵衛蕃茄」的
美味十足

清爽！蕃茄果凍

請品嚐在廣闊的八代平原收穫的「八兵衛蕃茄」！



稻田有限公司

TEL. 0965-52-0656
八代市鏡町內田 438-2
MAP B-1



燈心草與玄米兩種混合
口味的牛奶冰淇淋

榻榻米冰淇淋

熊本產澤西牛奶的濃郁風味與燈心草的香氣相得益彰。

微甜香味，口感勁道

藺草麵 細麵
將食用燈心草加入國產麵粉製成的手工拉麵。



產自深山，香氣撲鼻，本地名茶

泉茶

泉町以茶葉生產聞名。由14家茶廠生產的各種特色茶葉，還可以試飲新茶。

秘境之鄉-泉

TEL. 0965-67-3500
八代市泉町下岳3296-1
MAP D-1



簡單便利！只需熱水沖泡
即可享用的養生湯

八代產蕃茄及生薑的養生湯
採用八代產的冷凍乾燥蕃茄及生薑熬煮的營養湯，既健康又美味。



具有400年歷史的
薏米糖果

薏苡仁糖
它的特點是低糖健康且酥脆美味



濃厚拌醬，味道特別！

農業高中研製的番茄汁牛肉拌醬

由八代農業高中，蘆北高中和南稜高中合作推出，選用了八代農業提供的番茄醬，萬用醬汁以及蘆北的甘夏橘果醬，獨特的醇厚味道，別具一格。



這就是神秘鄉村的
獨特風味

神秘鄉村的柚子胡椒
以八代產的柚子、辣椒以及花椒為基礎，僅加入鹽調製而成，能提升菜餚的風味。



當地產

八代美食- 食材

源自精心挑選的

多種風格餐廳齊聚一堂！無論是家庭聚會還是一個人用餐，都能輕鬆享受。精心推薦10家深受當地人喜愛的八代餐廳。

☀ 午餐 🌙 晚餐 📄 可使用信用卡或QR碼支付

鹽烤山女魚及天婦羅 風味醇厚的佳餚



食事處 滋味健丈 爐丹

使用當地食材製作的營養美味料理。推薦附熊本鄉土料理「疙瘩湯」的「滋味彩膳」。

☎ TEL 0965-67-3500 🕒 11:00~17:00(最後訂單16:30)
📍 八代市泉町下岳 📅 週三(遇國定假日時照常營業)
3296-1



本地產本地用全親手製作



蔬菜餐廳 SUNFURURU (道之驛 東陽)

用了本地的新鮮蔬菜，薑末，自家製的炸粗生薑，配上生薑，蘋果，梨調製的醬汁，說到生薑的產地就是這道菜了。

☎ TEL 0965-65-2112 🕒 11:00~15:00(最後訂單14:00)
📍 八代市東陽町南 📅 週三(遇國定假日時改為隔日)
1051-1



彷彿水壩形狀的獨特咖哩，搭配炸豬排，堪稱絕品！



Kureon亭 (坂本溫泉中心)

使用熟成豬肉製作的滿滿鮮美滋味的炸豬排，與八代產青海苔的搭配，美味無比。

☎ TEL 0965-45-8814 🕒 11:00~14:30(最後訂單14:00)
📍 八代市坂本町川嶽 📅 週四(遇國定假日時照常營業)
1091



既親民又充滿創意的義大利菜



KONOHAIRO

午市套餐提供約10種義大利麵可供選擇，且至少包含6款以上的開胃菜，湯品，沙拉以及佛卡夏麵包。

☎ TEL 0965-35-5870 🕒 11:30~14:30(最後訂單13:50)
📍 八代市古閑濱町1-3 🕒 18:00~22:00(入場截止時間為20:00)
📅 週一(遇國定假日時改為隔日)



盡享天然活魚與時令風味



活魚料理 宗弘

品嚐八代新鮮海鮮刺身和天婦羅，還有生馬肉，禦膳料理，西餐等豐富多樣的菜單。

☎ TEL 0965-33-2730 🕒 11:30~14:30(最後訂單14:00)
📍 八代市本町3-2-26 🕒 17:00~21:30(最後訂單20:30)
📅 休息日不固定



飯店獨特的多樣化午餐限定菜單，深受歡迎！



櫻花咖啡廳

在大黑屋飯店一樓的餐廳，您可以享用天婦羅，生薑烤肉，牛排等菜餚。還有使用當季食材的時令菜單。

☎ TEL 0965-34-0500 🕒 11:00~14:30(最後訂單14:00)
📍 八代市麥島西町 📅 週一，有臨時休息的情況
7-15 大黑屋飯店1樓



美味濃厚紅色湯底的當地拉麵，人氣火爆



OFUKURO 酒場蒲公英

豐富多樣的菜單包括中華料理和下酒菜等，特別推薦使用著名八代番茄製作的「番茄拉麵」。

☎ TEL 0965-35-4339 🕒 11:30~13:30
📍 八代市大村町844-1 🕒 17:00~21:30(最後訂單21:00)
📅 週一(遇國定假日時改為隔日)



八代完熟蕃茄與太平燕的絕妙結合

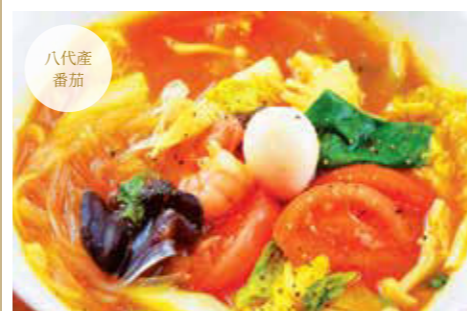

中國料理 八代飯店

「番茄太平燕」是將完熟番茄與熊本當地特色菜太平燕結合的湯麵，擁有八代獨特的風味。

☎ TEL 0965-34-4174 🕒 11:30~14:30(最後訂單14:00)
📍 八代市麥島西町4-1 🕒 17:30~21:00(最後訂單20:30)
📅 週二，有臨時休息的情況



雞排佐晚白柚芥末醬



YACCHIRO餐廳 (八代YOKATOKO物產館)

晚白柚醬汁(makishito)醃製的雞排。特色套餐，儘管不是每天都有但全年都有提供此套餐。

☎ TEL 0965-32-3600 🕒 11:30~14:30(最後訂單14:00)
📍 八代市上日置町 📅 第二週的週四(1月1日~2日)
4459-1



午餐菜餚多樣化經濟實惠，晚餐以當地鄉土料理為特色



旬魚季彩 一誠

午餐以定食和蓋飯為主，晚餐則以本地特色菜，生魚片以及可根據預算調整的套餐為主。

☎ TEL 0965-31-0700 🕒 12:00~14:30; 17:30~22:00
📍 八代市本町1-10-44 📅 休息日不固定



八代 購物的推薦

匯聚八代特產的精品！



如同水果般甘甜的「鹽番茄」，以及世界上最大的柑橘類水果—晚白柚，均可訂購！盡享購物的樂趣。

八代YOKATOKO物產館

匯聚當地農產品，時令水果製作的點心和加工品以及傳統工藝品等八代特產應有盡有。

☎ TEL 0965-32-3600 🕒 8:00~19:00
📍 八代市上日置町4459-1 📅 第二週的週四(1月1日~2日)

MAP B-2



度過一天時光也不會厭倦，另有農戶當天採摘的新鮮蔬菜可以購買



道之驛 東陽 菜摘館

無論是購物，溫泉或美食，都能盡情享受一整天。其中，農家直送的新鮮蔬菜頗受歡迎。

☎ TEL 0965-65-2112 🕒 7:30~17:30
📍 八代市東陽町南1051-1 📅 年年年初

MAP C-2



匯聚來自祕境村落的特產！用杉木建造的房屋也是一大特色



道之驛 祕境之鄉-泉

位於五家莊入口，匯集了深山鄉村特有的美味佳餚。茶葉，柚子胡椒，味噌醃製的豆腐等當地特色美食，盡情品味道地的鄉村風味。

☎ TEL 0965-67-3500 🕒 9:00~17:00
📍 八代市泉町下岳3296-1 📅 週三(遇國定假日時照常營業)

MAP D-1



道之驛坂本 預計2027年重新開業





八代花曆

當季花卉，絢麗盛宴

- ❶ 福壽草【2月～3月左右】
泉町五家莊的岩宇土山一帶是福壽草的生長地。
- ❷ 臥龍梅【2月左右】
松井神社境內的梅樹，其中有的樹齡已超過 350 年。
- ❸ 石楠花【4月左右】
泉町五家莊地區以其優雅端正的石楠花而聞名。
- ❹ 櫻花【3月下旬左右】
八代有許多著名的賞櫻勝地，其中八代城遺址的景色尤為壯觀。
- ❺ 牡丹【4～5月左右】
在鏡町的赤星公園，每年都能欣賞到絢麗多彩的牡丹花。
- ❻ 八代草【5月～6月左右】
因在江戶時代由八代傳入，因此被命名為「八代草」。
- ❼ 茶園【4～5月左右】
泉町是著名的產茶地，利用山坡的地形，綠意盎然的茶園景色蔚為壯觀。
- ❽ 肥後花菖蒲【5月下旬～6月上旬】
松濱軒每年約有 5,000 朵鮮花綻放。
- ❾ 紫陽花【6月左右】
球磨川防護堤旁及古麓地區每年都五彩繽紛花團錦簇。



2
3
月

八代女兒節
在節慶期間，在松濱軒和本町拱廊商店街展示日本傳統的雛人偶。還提供與雛人偶為主題的午餐和甜點。

check!

3
月

九州國際三日徒步大會
早春時節，在球磨川沿線及週邊舉行的健行祭。每年都吸引了大量參與者，熱鬧非凡。

check!

8
月

八代球磨川祭
為感謝球磨川的恩賜而舉行，全市民共同參與的夏季祭典。屆時將有神轎和舞台表演等精彩節目。

check!

10
月

八代全國煙火競技大會
來自於全日本各地的一流煙火師，一年一次的煙火技藝競技大會，夜空中大朵的煙火綻放彷彿白晝。

check!

11
月

八代港慶典
在熊本熊港口八代及八代外港一帶舉行。還可以參觀平時難得一見的船舶。

check!

八代妙見祭
九州三大祭之一「八代妙見祭」。以被聯合國教科文組織登入無形文化遺產。

check!

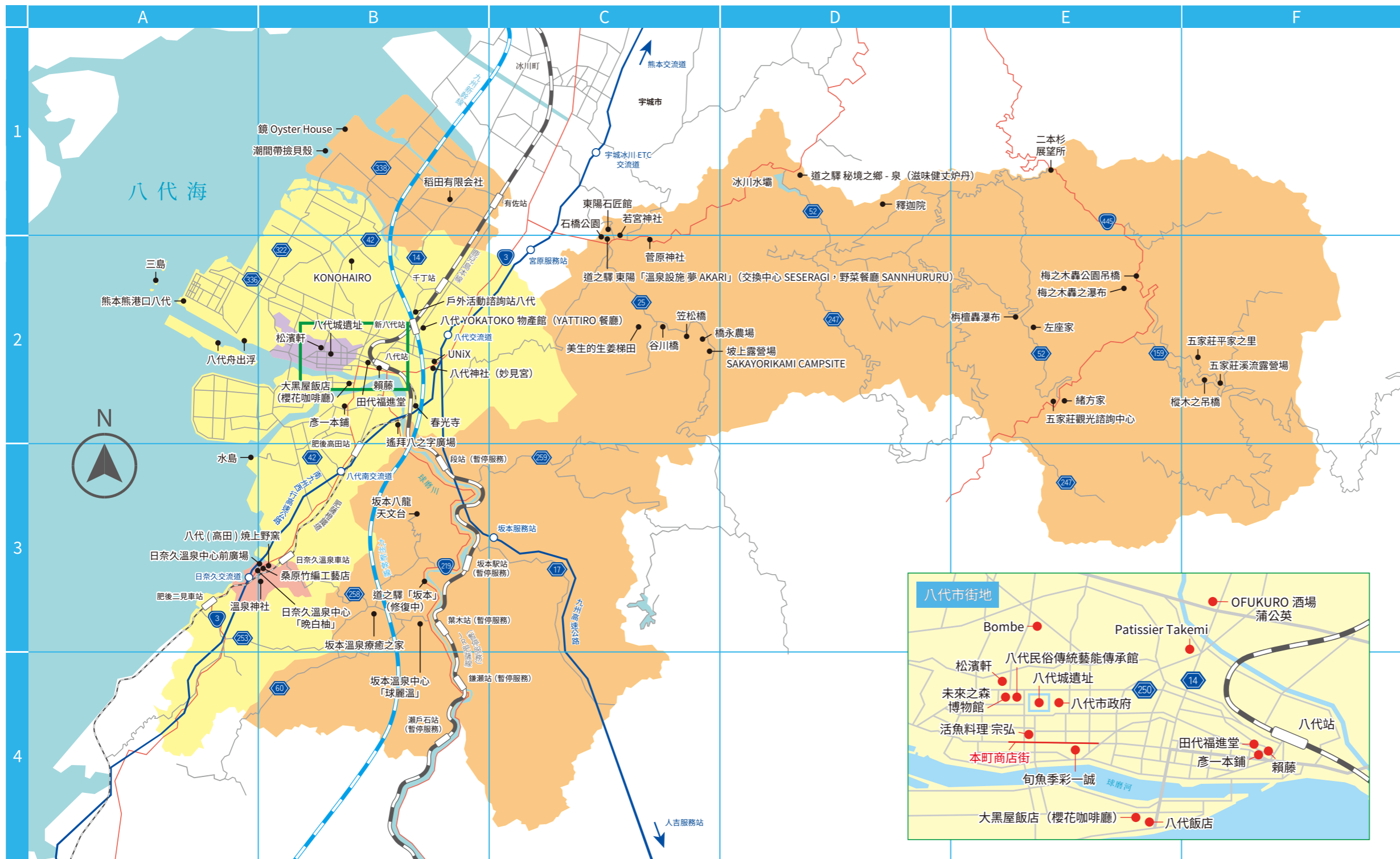

■ 宿泊施設

飯店旅館名稱	地址	區號 0965
--------	----	---------

市中心區域		
八代大飯店	旭中央通 10-1	☎32-2111
八代 Select 皇家酒店	本町 2-1-5	☎34-1111
熊本八代 永安國際飯店	旭中央通 23-1	☎32-0711
大黑屋飯店	麥島西町 7-15	☎34-0500
八代站前 球磨川旅館	萩原町 1-2-1	☎32-2015
八代飯店	麥島東町 9-11	☎32-2223
山田屋商務旅館	出町 6-18	☎33-1732
Naniwa 莊旅館	清水町 1-12	☎32-8145
鶴之湯商務飯店	川田町西 505	☎39-1000
東橫 INN 新八代站前店	上日置町 4790-1	☎31-1045
八代露櫻酒店	本町 1-1-5	☎53-0011
α-1 八代飯店	本町 1-8-39	☎31-0505

日奈久地區		
金波樓	日奈久上西町 336-3	☎38-0611
新屋旅館	日奈久中町 283	☎38-0213
新濱旅館	日奈久上西町 487-1	☎38-0838
濱濱旅館	日奈久中西町 379	☎38-0103
【可攜帶寵物入住的住宿設施】		
日奈久溫泉 不知火飯店	日奈久中西町新 4	☎38-0414
日奈久溫泉 柳屋	日奈久中町 326	☎38-0125
日奈久溫泉 平屋飯店	日奈久東町 260-1	☎38-0015
潮青閣飯店	日奈久中西町 485	☎38-3300

泉・坂本・鏡・東陽地區		
佐倉莊	泉町葉木 6	☎67-5267
民宿平家莊	泉町葉木 26	☎67-5256
樺木山莊	泉町樺木 147	☎67-5211
山女魚莊	泉町樺木 106-2	☎67-5201
吉野屋旅館	泉町柿迫 3202	☎67-2015
五家莊自然塾	泉町仁田尾 25	☎67-5530
坂田民宿	坂本町西部 1635	☎45-3282
朝日旅館	鏡町鏡村 888-3	☎52-0242

■ 露營場

- 八龍山自然公園宿泊設施 ☎45-3453
坂本町中谷 335-2 (10人小屋, 6人小屋)
- 五家莊溪流露營場 ☎67-5372 (五家莊平家之里接待處)
泉町樺木 77-1 (平房及露營場地)
- 坡上露營場 SAKAYORIKAMI CAMPSITE ☎070-8582-2526
東陽町河俣 3623 (整棟出租)
- 遙拜八之字廣場 ☎33-4115 (八代觀光振興課)
渡町瀨脇 1267 (露營, BBQ, 戲水設施)

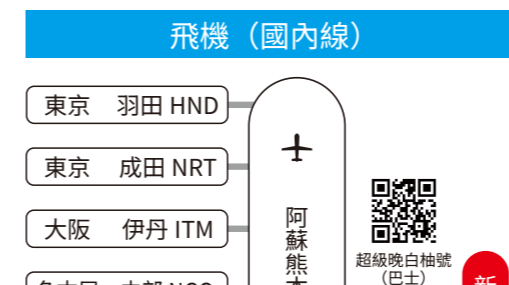

八代市內計程車公司 叫車電話

神園交通	☎ 0120-32-2123
昭和計程車	☎ 0965-35-4181
親和計程車	☎ 0965-33-1139
千丁計程車	☎ 0965-46-0009
中央計程車	☎ 0965-33-2166
西田交通	☎ 0965-32-1414
八代計程車	☎ 0965-32-7151
大和計程車	☎ 0965-31-1234

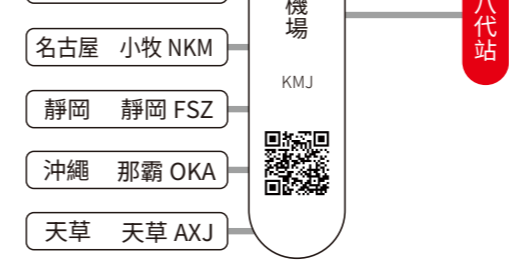
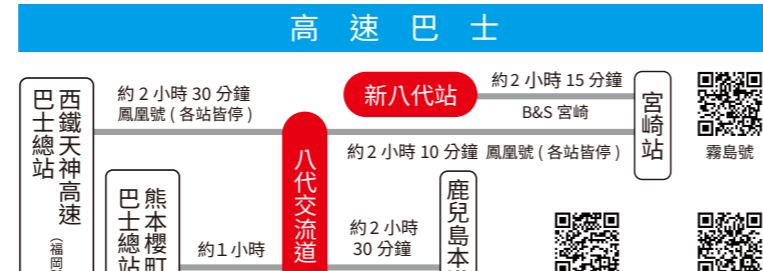
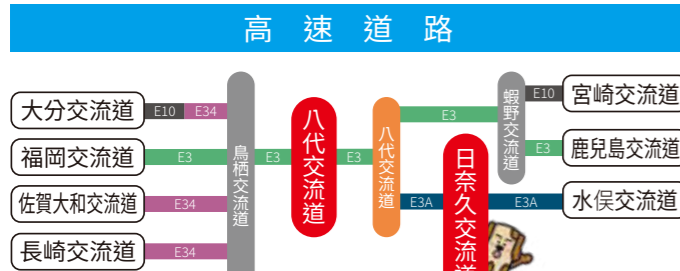

※航班資訊依據 2025 年 3 月底的時間表